

RO.003.29.2024

Pan  
Jerzy Karsznia  
Przewodniczący  
Rady Gminy w Galewiczach

**Dotyczy: wniosku Radnego Rady Gminy w Galewiczach Pana Sławomira Werbickiego  
złożonego na II Sesji Rady Gminy w Galewiczach w dniu 29 maja 2024 roku w  
sprawie:**

**- ujęcia w bieżącym planie inwestycyjnym zamontowania w obrębie wsi Niwiska dwóch  
lamp oświetleniowych na stojących już słupach przy zabudowaniach o numerze Niwiska 68  
oraz Niwiska 68A**

W odpowiedzi na wniosek Radnego Rady Gminy w Galewiczach Pana Sławomira Werbickiego złożonego na II Sesji Rady Gminy w Galewiczach w dniu 29 maja 2024 roku w sprawie ujęcia w bieżącym planie inwestycyjnym zamontowania w obrębie wsi Niwiska dwóch lamp oświetleniowych na stojących już słupach przy zabudowaniach o numerze Niwiska 68 oraz Niwiska 68A, informuję że na dzień dzisiejszy w budżecie na 2024 rok Rada Gminy w Galewiczach nie zaplanowała wyżej wymienionej inwestycji.

Informuję również, że zadanie zostanie zgłoszone do Spółki Oświetlenie Uliczne i Drogowe w Kaliszu, która odpowiedzialna jest za lampy na terenie Gminy, w celu oceny możliwości realizacji oraz wyceny kosztu wykonania. Wycena zostanie przekazana Radnym Gminy Galewice w celu podjęcia decyzji o zwiększeniu udziałów w spółce na realizację oraz wskazania środków z których wkład Gminy mógłby zostać sfinansowany.

WÓJT GMINY  
Piotr Kołodziej

Otrzymują:

1. Pan Sławomir Werbicki Radny Rady Gminy w Galewiczach.
2. A/a



RO.003.31.2024

Pan  
Jerzy Karsznia  
Przewodniczący  
Rady Gminy w Galewicach

***Dotyczy: wniosku Radnego Rady Gminy w Galewicach Pana Krzysztofa Nowaka złożonego na II Sesji rady Gminy w Galewicach w dniu 29 maja 2024 roku w sprawie:***

***- ujęcia w budżecie Gminy Galewice rozbudowy gminnej sieci kanalizacyjnej na terenie części miejscowości Kaski, Dąbie i Dąbrówka***

W odpowiedzi na wniosek Radnego Rady Gminy w Galewicach Pana Krzysztofa Nowaka złożonego na II Sesji rady Gminy w Galewicach w dniu 29 maja 2024 roku w sprawie ujęcia w budżecie Gminy Galewice rozbudowy gminnej sieci kanalizacyjnej na terenie części miejscowości Kaski, Dąbie i Dąbrówka, informuję że na dzień dzisiejszy w budżecie na 2024 rok Rada Gminy w Galewicach nie zaplanowała wyżej wymienionej inwestycji.

Realizacja przedsięwzięcia może zostać zaproponowana do projektu budżetu Gminy Galewice na rok 2025 r. w ramach możliwości finansowych Gminy Galewice. W związku z tym proszę o doprecyzowanie zakresu oraz kosztu wnioskowanej rozbudowy sieci.

WÓJT GMINY  
Piotr Kołodziej

Otrzymują:

1. Pan Krzysztof Nowak Radny Rady Gminy w Galewicach.
2. A/a



Urząd Gminy w Galewiczach  
98-405 Galewice, ul. Wieluńska 5  
tel. 62 78 38 618, fax 62 78 38 625  
NIP 619-10-75-839 REGON 000538194

Rada Gminy w Galewiczach  
Wpłynęło dnia ..... 12.06.2024  
Nr..... ZB: .....

Galewice, 05.06.2024 r.

RO.0003.2.33.2024

**Pan**  
**Jerzy Karsznia**  
**Przewodniczący**  
**Rady Gminy w Galewiczach**

*dotyczy: wniosku Wiceprzewodniczącego Rady Gminy w Galewiczach Pana Tomasza Cieśla zgłoszonego na II Sesji Rady Gminy w Galewiczach z dnia 29 maja 2024 roku w sprawie:*

- ustawienia słupków przy progach zwalniających w miejscowości Osowa w kierunku Kostrzew;*
- informacji w sprawie odnośnika dotyczącego Centralnego Rejestru Umów, który znajdował się w Biuletynie Informacji Publicznej Urzędu Gminy w Galewiczach.*

W odpowiedzi na wniosek Wiceprzewodniczącego Rady Gminy w Galewiczach Pana Tomasza Cieśla informuję, że słupki prowadzące U-1a zostały już zakupione i dostarczone do siedziby Urzędu Gminy w Galewiczach. Zostaną ustawione przy progach zwalniających w miejscowości Osowa w kierunku m. Kostrzewy w miesiącu czerwiec. Ponadto informuję, że Rejestr Umów jest prowadzony w formie papierowej, nie ma obowiązku publikowania go na Biuletynie Informacji Publicznej Urzędu Gminy w Galewiczach. Wszelkie informacje dot. umów są udzielane w trybie dostępu do informacji publicznej.

**WÓJT GMINY**  
Piotr Kołodziej

Otrzymują:

1. Pan Tomasz Cieśla, Wiceprzewodniczący Rady Gminy w Galewiczach
2. A/a



Rada Gminy w Galewicach  
Wpłynęło dnia 10.06.2024  
Nr..... zał. ....

Galewice, 06.06.2024 r.

RO.0003.27.2024

**Pan**  
**Jerzy Karsznia**  
**Przewodniczący**  
**Rady Gminy w Galewicach**

**dotyczy: wniosku Radnej Gminy Pani Karoliny Kardolińskiej zgłoszonego na II Sesji Rady Gminy w Galewicach z dnia 29 maja 2024 roku w sprawie:**

**- wyjaśnienia jakie kroki zostały podjęte w zgłoszonej w marcu br. Panu Wójtowi Piotrowi Kołodziejczykowi w sprawie niemożliwości budowania nowych obiektów budowlanych w pasie szerokości 100 m. od linii brzegowej „Strugi Kraszewickiej w miejscowości Foluszczyki, Biadaszki , Zataje.**

W odpowiedzi na wniosek Radnej Gminy Pani Karoliny Kardolińskiej informuję, że w dniu 26.03.2024r., zostało skierowane pismo do Sejmiku Województwa Łódzkiego o zmianę uchwały Nr XXX/398/16 z dnia 29 listopada 2016 r. w sprawie wyznaczenia Obszaru Chronionego Krajobrazu Dolina Proсны.

Sejmik Województwa w dniu 25.04.2024r., odpowiedział na powyższe pismo.

W załączeniu kopia pisma celem zapoznania się ze sprawą.

Z poważaniem

Otrzymują:

- 1.Radna Pani Karolina Kardolińska
2. a/a

WÓJT GMINY  
Piotr Kołodziej









## Przewodnicząca Sejmiku Województwa Łódzkiego

al. Piłsudskiego 8, 90-051 Łódź, tel. /+48/ 42 663 3880, fax /+48/ 42 663 3880  
e-mail: sekretariat.marszalek@lodzkie.pl, www.lodzkie.pl

KSI.0004.18.2024

URZĄD GMINY W GALEWICACH

Wpłynęło dnia 29.04.2024

Nr 3723 zał. 1

Łódź, dnia 25 kwietnia 2024 r.

Pan  
Piotr Kołodziej  
Wójt Gminy Galewice

W związku z Pana pismem skierowanym do Sejmiku Województwa Łódzkiego o sygn. akt. RliRG.1.2024 dotyczącym prośby o zmianę uchwały nr XXX/398/16 z dn. 29 listopada 2016 r. w sprawie wyznaczenia Obszaru Chronionego Krajobrazu Dolina Proсны informuję, że Obszar Chronionego Krajobrazu Doliny Proсны (dalej: OChK Dolina Proсны), zgodnie z ww. uchwałą został wyznaczony wzdłuż rzeki Proсны z powodu wyróżniającego się krajobrazu o zróżnicowanych ekosystemach, wartościowych ze względu na możliwość zaspokajania potrzeb związanych z turystyką i wypoczynkiem lub pełnioną funkcją korytarzy ekologicznych. Rzeki należą do ekosystemów dynamicznych, podlegających stałym naturalnym zmianom. Dynamiczny charakter ekosystemów rzecznych związany jest z szeregiem procesów zachodzących zarówno w korycie rzeki, jak i w jej dolinie. Zmiany te, choć nieuchronne, przebiegają zwykle powoli. Biorąc pod uwagę dynamikę zmian w krajobrazie, możemy przypuszczać, że walory krajobrazowe i przyrodnicze doliny Proсны nie uległy degradacji od czasu przyjęcia uchwały.

Obszar Chronionego Krajobrazu Dolina Proсны został utworzony ze względu na zróżnicowane ekosystemy pełniące funkcję korytarzy ekologicznych. Aby zachować różnorodność ekosystemów niezwykle istotna jest obecność pasów roślinności wzdłuż cieków wodnych. Strefy buforowe mają korzystny wpływ na mikroklimat, jakość wód oraz różnorodność biologiczną. Szczególnie w kontekście krajobrazu rolniczego, strefy te działają jak naturalne korytarze ekologiczne. Roślinność w strefach buforowych jest naturalnym filtrem, absorbuje i rozkłada niektóre zanieczyszczenia, co przyczynia się do poprawy jakości wód. Strefy buforowe pełnią rolę siedliska dla różnorodnych gatunków roślin, zwierząt i mikroorganizmów, tworząc zróżnicowane środowiska życia, sprzyjają różnorodności biologicznej. Ochrona tych obszarów znalazła uwzględnienie w zapisie § 2 ust. 3 ww. uchwały, co podkreśla ich znaczenie dla obszaru objętego ochroną. Zgodnie z uchwałą czynna ochrona ekosystemów wodnych na obszarze chronionego krajobrazu obejmuje między innymi utrzymywanie stref buforowych wzdłuż cieków wodnych oraz zbiorników wodnych w postaci pasów, szuwarów, zakrzewień, jako naturalnej obudowy biologicznej, celem ograniczenia spływu substancji biogennych z pól uprawnych oraz zachowanie korytarzy ekologicznych opartych o ekosystemy wodne, celem zachowania dróg migracji organizmów. Celem ochrony czynnej jest przywrócenie naturalnego stanu ekosystemów oraz zachowanie siedlisk przyrodniczych. W celu zachowania trwałości i różnorodności ekosystemów na terenie OChK Dolina Proсны, zgodnie z postanowieniami § 3 uchwały, wprowadzono szereg zakazów. Jednym z nich jest zakaz budowania nowych obiektów budowlanych w pasie szerokości 100 m od:

- a) linii brzegów rzek, jezior i innych naturalnych zbiorników wodnych,

b) zasięgu lustra wody w sztucznych zbiornikach wodnych usytuowanych na wodach płynących przy normalnym poziomie piętrzenia określonym w pozwoleniu wodnoprawnym, o którym mowa w art. 122 ust. 1 pkt 1 ustawy z dnia 18 lipca 2001 r. – Prawo wodne:

- z wyjątkiem obiektów służących turystyce wodnej, gospodarce wodnej lub rybackiej.

W przepisie art. 24 ustawy z dnia 16 kwietnia 2004 r. o ochronie przyrody (dalej: ustawa) został określony zamknięty katalog zakazów, jakie mogą być wprowadzone na terenie obszaru chronionego krajobrazu. Organ wyznaczający obszar chronionego krajobrazu może na jego terenie wprowadzić część, a nawet wszystkie ustawowe zakazy, jeśli jest to uzasadnione indywidualnymi potrzebami ochrony obszaru. Decyzja dotycząca wyboru zakazów obowiązujących na obszarach chronionych krajobrazów jest rezultatem szczegółowej analizy. Proces podejmowania tej decyzji obejmuje liczne konsultacje i uzyskiwanie opinii, mające na celu uwzględnienie różnorodnych perspektyw potrzeb zainteresowanych stron oraz zapewnienie skutecznej ochrony tych obszarów.

Gospodarka przestrzeni jest jednym z podstawowych zadań gminy, zgodnie z zapisem art. 7 ust. 1 pkt 1 ustawy z dn. 8 marca 1990 r. o samorządzie gminnym. Obejmuje ona szeroki zakres działań, których celem jest kompleksowe zarządzanie terenami oraz staranne kształtowanie i zagospodarowanie przestrzeni. Jednym z priorytetów tej działalności powinna być troska o ochronę i zachowanie walorów krajobrazowych oraz przyrodniczych, które stanowią niezastąpione dziedzictwo lokalnej społeczności. Z punktu widzenia samorządów gminnych oraz podmiotów, którym przysługują prawa rzeczowe do nieruchomości położonych na terenie obszarów chronionego krajobrazu, bardzo ważne jest zadbanie o to, by ograniczenia były wprowadzone bez nadmiernej ingerencji w prawo do nieruchomości. Z uwagi na to ustawa gwarantuje możliwość udziału w postępowaniu społeczeństwu na zasadach wynikających z udostępniania informacji o środowisku i jego ochronie, udziale społeczeństwa w ochronie środowiska. Podczas prac nad uchwałą w sprawie wyznaczenia OChK Dolina Proсны konsultacje społeczne zostały przeprowadzone w terminie od 27 lipca 2016 r. do 10 sierpnia 2016 r., a ostateczna treść uchwały została ustalona przy uwzględnieniu aktywnego udziału społeczeństwa w procesie jej tworzenia. Projekt uchwały, zgodnie z art. 23a pkt 4 ustawy, został uzgodniony z właściwym regionalnym dyrektorem ochrony środowiska i zaopiniowany przez wojewódzkiego konserwatora zabytków. Natomiast szczególnie w kontekście ustalania zakazów, zgodnie z art. 23a pkt 5 ustawy projekt był przedmiotem uzgodnień z miejscowymi radami gmin. Warto podkreślić, że proces opracowywania uchwały uwzględniał nie tylko szczególne wymagania dotyczące ochrony konkretnego obszaru, lecz również opinie społeczne, które miały na celu zapewnienie ochrony przyrody zgodnie z oczekiwaniami lokalnej społeczności.

Zmiana uchwały następuje w takim trybie, w jakim jest ona uchwalana. Warto podkreślić w tym miejscu znaczącą rolę, jaką pełni rady gminy w kontekście obszarowej formy ochrony przyrody, jaką jest obszar chronionego krajobrazu. Przepisy ustawy nie tylko przyznają radzie gminy inicjatywę w zakresie tworzenia obszaru chronionego krajobrazu (art. 23 ust. 3d ustawy), ale wskazują, że projekt uchwały sejmiku województwa dotyczący obszaru chronionego krajobrazu w zakresie utworzenia obszaru jak i wprowadzenia zakazów wymaga uzgodnienia z właściwą miejscowo radą gminy. Zmiana treści uchwały w § 3 ust. 1 pkt 8 w zakresie zmniejszenia odległości ze 100 m do 20 m zaproponowana przez Pana będzie wywierała wpływ na strefy buforowe wzdłuż cieków wodnych, tym samym na korytarze ekologiczne oparte o ekosystemy wodne.

W kontekście powyższego, nie można jednoznacznie stwierdzić, że taka zmiana nie wiąże się z potencjalnymi negatywnymi skutkami dla OChK Dolina Proсны. Biorąc pod uwagę fakt, że proponowana zmiana odległości ma na celu zwiększenie elastyczności w zakresie zagospodarowania i użytkowania terenu, co odpowiada aktualnym potrzebom lokalnej społeczności oraz uwzględniając kluczową rolę rady gminy w kontekście prac związanych z procedowaniem uchwały, możliwe jest rozpatrzenie przedmiotowej sprawy po działaniach podjętych przez miejscową radę gminy.

**Przewodnicząca Sejmiku**

  
**Iwona Koperska**



**WÓJT GMINY  
GALEWICE**

RO.0003.2.36.2024

Rada Gminy w Galewicach

Wpłynęło dnia ..... 10.06.2024

Nr..... zał. ....

Galewice, 05.06.2024 r.

**Pan**

**Jerzy Karsznia**

**Przewodniczący**

**Rady Gminy w Galewicach**

***dotyczy: wniosku Radnej Gminy Pani Elżbiety Przednowek zgłoszonego na II Sesji Rady Gminy w Galewicach z dnia 29 maja 2024 roku w sprawie:***

***- odbudowy kładki na „Strudze Węglewskiej” w Węglewicach przy zabytkowym cmentarzu.***

W odpowiedzi na wniosek Radnej Gminy Pani Elżbiety Przednowek informuję, że zaprojektowanie nowej kładki, uzyskanie wszystkich pozwoleń, w tym wodno-prawnych oraz sama budowa kładki wymagają znacznych nakładów finansowych, które nie są obecnie ujęte w budżecie gminy na 2024 r. Prace związane z budową nowej kładki będą mogły ruszyć dopiero w przypadku, gdy to zadanie finansowe zostanie ujęte w budżecie gminy.

**WÓJT GMINY**

**Piotr Kotodziej**

Otrzymują:

1. Pani Elżbieta Przednowek, Radna Gminy Galewice
2. A/a



**WÓJT GMINY  
GALEWICE**

Rada Gminy w Galewicach

Wpłynęło dnia ..... 10.06.2024

Nr..... Zmł. ....

Galewice, 05.06.2024 r.

RO.0003.2.35.2024

**Pan  
Jerzy Karsznia  
Przewodniczący  
Rady Gminy w Galewicach**

*dotyczy: wniosku Radnego Gminy Pana Jana Tomaszek zgłoszonego na II Sesji Rady Gminy w Galewicach z dnia 29 maja 2024 roku w sprawie:*

*- zasypania wyrwy na drodze relacji Galewice – Osiek.*

W odpowiedzi na wniosek Radnego Gminy Pana Jana Tomaszek informuję, że wyrwa w poboczu powstała po silnych opadach deszczu i została zgłoszona wykonawcy drogi t.j. – firmie PHU „LARIX” Sp. z o.o., której pracownicy przyjechali i zasypali powstałą wyrwę. Ponieważ problem wyrwy powrócił po kolejnych opadach, ponownie zgłoszono się do wykonawcy drogi o zasypanie wyrwy.

**WÓJT GMINY**

Piotr Kołodziej

Otrzymują:

1. Pan Jan Tomaszek, Radny Gminy Galewice
2. A/a





**WÓJT GMINY  
GALEWICE**

RO.0003.2.34.2024

Rada Gminy w Galewicach

Wpłynęło dnia 10.06 2024

Nr..... zał. ....

Galewice, 05.06.2024 r.

**Pan**

**Jerzy Karsznia**

**Przewodniczący**

**Rady Gminy w Galewicach**

*dotyczy: wniosku Radnego Gminy Pana Piotra Kościańskiego zgłoszonego na II Sesji Rady Gminy w Galewicach z dnia 29 maja 2024 roku w sprawie:*

- zasypania destruktem wyrwy w drodze powiatowej przy przystanku na „Bocianie”;*
- wycięcia zakrzaczeń i utwardzenia pobocza koło szkoły w m. Ostrówek.*

W odpowiedzi na wniosek Radnego Gminy Pana Piotra Kościańskiego informuję, że w sprawie zasypania destruktem wyrwy w drodze powiatowej nr 4708E relacji Wieruszów (ul. Fabryczna, ul. Marianów) – Galewice – Biadaszki – Mielcuchy przy przystanku na „Bocianie” oraz wycięcia zakrzaczeń i utwardzenia pobocza w drodze powiatowej nr 4709E relacji Galewice –Ostrówek – Biadaszki –Węglewice w okolicach szkoły w m. Ostrówek zostało sporządzone pismo do Powiatowego Zarządu Dróg w Wieruszowie, które jest odpowiedzialne za drogi powiatowe.

**WÓJT GMINY**

**Piotr Kołodziej**

Otrzymują:

1. Pan Piotr Kościański, Radny Gminy Galewice
2. A/a



RO.0003.2.32.2024

**Pan**

**Jerzy Karsznia**

**Przewodniczący**

**Rady Gminy w Galewicach**

***dotyczy: wniosku Przewodniczącego Rady Gminy w Galewicach Pana Jerzego Karsznia  
zgłoszonego na II Sesji Rady Gminy w Galewicach z dnia 29 maja 2024 roku w sprawie:***

***- w sprawie gromadzenia odpadów z budowy drogi rowerowej relacji Osiek-Galewice na działce nr  
154/2 przy ul. Parkowej.***

W odpowiedzi na wniosek Przewodniczącego Rady Gminy w Galewicach Pana Jerzego Karsznia informuję, że zebrany humus i darnina z wykarczowanymi pniami z terenu leśnego i działek rolnych nabytych przez gminę w obrębie Osiek spoza pobocza drogi są tymczasowo zmagazynowane na prywatnej działce należącej do wykonawcy robót. Ziemia ta zostanie wykorzystana przez wykonawcę częściowo przy budowie ścieżki rowerowej, częściowo przy pozostałych robotach budowlanych jakich się podjął. Miejsce tymczasowego magazynowania materiału nie znajduje się w strefie chronionej ujęcia wody w Galewicach, gdyż ujęcie wody jest objęte strefą ochrony bezpośredniej, wydzielonej fizycznie istniejącym ogrodzeniem z siatki. W 2022 r. została przeprowadzona analiza ryzyka, po której Wojewoda Łódzki poinformował, iż nie ma potrzeby ustanowienia stref ochronnych ujęć wody obejmujących teren ochrony pośredniej. W związku z powyższym Gmina Galewice nie ma prawa wymagać od właścicieli sąsiadujących działek jakichkolwiek działań ze względu na strefy ochrony ujęć wody. Zgodnie z zapisem umowy zawartej z wykonawcą: „8. Wykonawca bez dodatkowego wynagrodzenia zobowiązuje się do: [...] h) uporządkowania terenu robót i terenu przyległego po zakończeniu robót, w tym także zagospodarowania na własny koszt i ryzyko odpadów powstałych w toku realizacji robót,” wykonawca po zakończeniu robót samodzielnie ma zająć się uporządkowaniem terenu i zagospodarowaniem odpadów powstałych w trakcie budowy.

**WÓJT GMINY**

**Piotr Kołodziej**

Otrzymują:

1. Pan Jerzy Karsznia, Przewodniczący Rady Gminy w Galewicach
2. A/a



RO.0003.2.30.2024

**Pan**

**Jerzy Karsznia**

**Przewodniczący**

**Rady Gminy w Galewicach**

*dotyczy: wniosku Wiceprzewodniczącej Rady Gminy Pani Moniki Wdowik zgłoszonego na II Sesji Rady Gminy w Galewicach z dnia 29 maja 2024 roku w sprawie:*

*- przekazanie działki o numerze 910 znajdującej się w sąsiedztwie Sali OSP Ostrówek na rzecz OSP Ostrówek i Sołectwa Ostrówek*

W odpowiedzi na wniosek Wiceprzewodniczącej Rady Gminy Pani Moniki Wdowik informuję, iż na chwilę obecną nieruchomość zabudowana budynkiem stodoły, oznaczona numerem działki 910 o powierzchni 0,4665 ha, położona w obrębie Ostrówek wraz z działką 911 została oddana w dzierżawę na czas oznaczony tj; do marca 2026 r. Nadmieniam też, że z dzierżawcą przedmiotowej działki przeprowadzimy rozmowę co do możliwości zaprzestania wykorzystywania jej do prowadzonej działalności gospodarczej.

**WÓJT GMINY**

**Piotr Kołodziej**

Otrzymują:

1. Pani Monika Wdowik, Radna Gminy Galewice
2. A/a



## Wydruk mapy

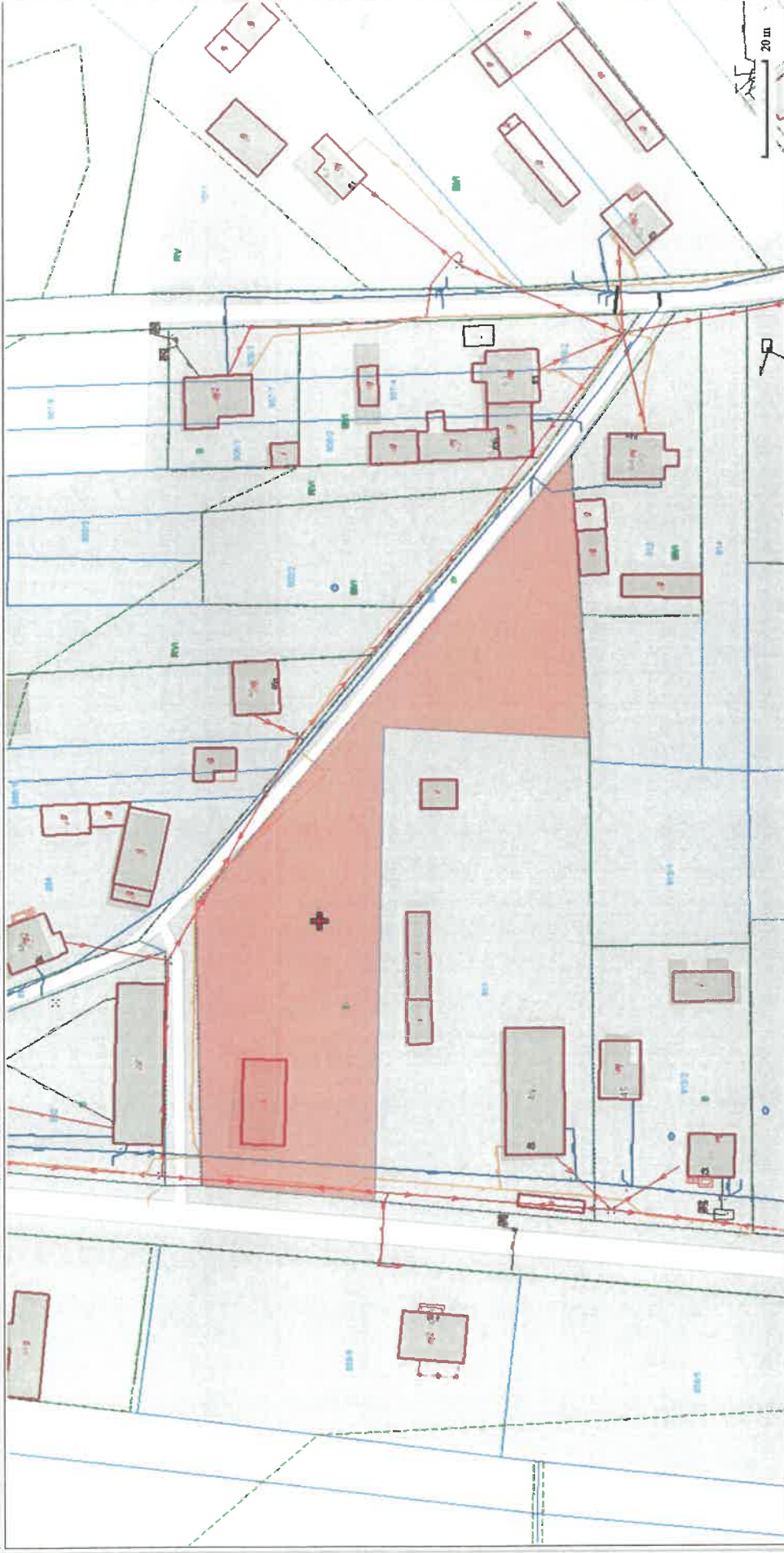

Sporządzono dnia: 5.6.2024 r.  
Wydruk ma charakter poglądowy i nie jest dokumentem





RO.0003.2.28.2024

**Pan**

**Jerzy Karsznia**

**Przewodniczący**

**Rady Gminy w Galewicach**

***dotyczy: wniosku Radnego Gminy Pana Mateusza Skowronek zgłoszonego na II Sesji Rady Gminy w Galewicach z dnia 29 maja 2024 roku w sprawie:***

***- wsparcia firmy Comnet Multimedia sp. z o.o. przy budowie światłowodów w Sołectwie Spóle (udostępnienie ciężkiego sprzętu wraz z operatorem).***

W odpowiedzi na wniosek Radnego Gminy Pana Mateusza Skowronek informuję, że budowa światłowodu w sołectwie Spóle wymaga w pierwszej kolejności wykonania robót budowlanych w obrębie pasa drogowego drogi powiatowej nr 4713E relacji Galewice – Węglewice – gr. woj. wlkp. W związku z czym wszelkie prace firma Comnet Multimedia sp. z o.o. powinna rozpocząć od uzyskania od Powiatowego Zarządu Dróg w Wieruszowie decyzji i warunków na umieszczenie urządzeń obcych w pasie drogowym. Dopiero po uzyskaniu warunków zajęcia pasa i określeniu przebiegu trasy światłowodu można rozpocząć dyskusję odnośnie zakresu prac i sprzętu, jaki należy wykorzystać podczas robót. Mając na uwadze dobro mieszkańców oraz fakt, że dotyczy to drogi powiatowej, wniosek o wsparcie firmy Comnet Multimedia sp. z o.o. został przekazany do Radnych Powiatu Wieruszowskiego.

**WÓJT GMINY**

**Piotr Kołodziej**

Otrzymują:

1. Pan Mateusz Skowronek, Radny Gminy Galewice
2. A/a

